

DATOS GENERALES DEL PROGRAMA

1. **Nombre del Programa:** Programa para el Desarrollo de la Industria del Software (PROSOFT)
2. **Dependencia:** ECONOMÍA.
3. **Unidad Administrativa Responsable:** Dirección General de Comercio Interior y Economía Digital
4. **Datos del(a) Titular 1**
Nombre: SERGIO CARRERA RIVA PALACIO
Teléfono: 52296100
Correo electrónico: scarrera@economia.gob.mx
5. **Datos del(a) Responsable Operativo(a) del Programa 1**
Nombre: VICTOR HUGO ESTRADA DE LA O
Teléfono: 52296100
Correo electrónico: vhestrada@economia.gob.mx
6. **Modalidad:** S - 151
7. **Año de inicio del programa:** 2002
8. **Presupuesto (MDP):**

Año	Presupuesto		
	Aprobado	Autorizado	Ejercido
2006	112.75	176.76	176.53
2007	462.8	449.58	449.58
2008	650.0	645.81	645.81
2009	570.17	0.0	0.0

Presupuesto 2008 (MDP)

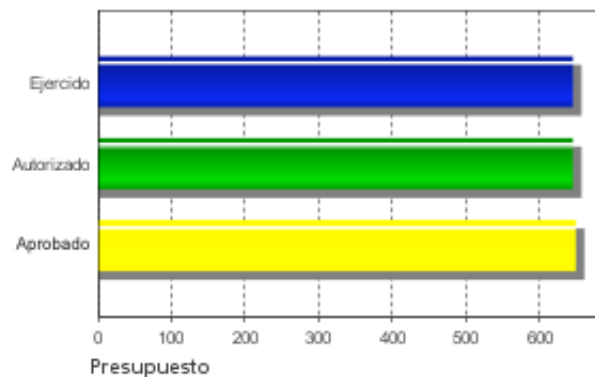

Evolución del Presupuesto Aprobado

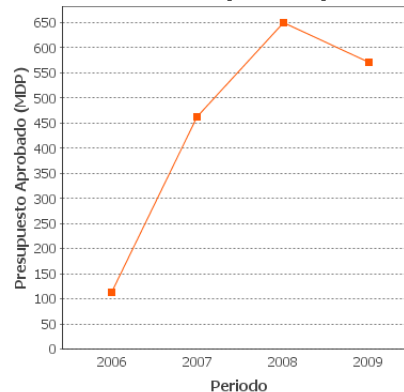

Alineación con Planeación Nacional 1

Objetivo: Tener una economía competitiva que ofrezca bienes y servicios de calidad a precios accesibles, mediante el aumento de la productividad, la competencia económica, la inversión en infraestructura, el fortalecimiento del mercado interno y la creación de condiciones favorables para el desarrollo de las empresas, especialmente las micro, pequeñas y medianas - Eje: Economía Competitiva y Generadora de Empleos - Tema: Promoción de la Productividad y la Competencia

Alineación con Programa Sectorial/ Institucional 1

Objetivo: Objetivo sectorial no definido.

Fin

Contribuir al desarrollo de la industria de servicios de tecnologías de información competitiva internacionalmente y asegurar su crecimiento en el largo plazo.

Propósito

Fortalecer las capacidades de las personas y las empresas de la industria del software y servicios relacionados favoreciendo la atracción de inversión en el sector.

Componentes

1. Recursos humanos vinculados al Sector de TI reciben capacitación.
2. Beneficiarios de la industria del software y servicios relacionados reciben equipamiento para habilitar posiciones de trabajo.
3. Empresas de la industria del software y servicios relacionados implantan modelos de calidad.



Resumen de Componentes

Mediante la capacitación y equipamiento a los beneficiarios de la industria del software. Además de la implantación de modelos de calidad.

Actividades

1. Suscripción de los Convenios de Adhesión
Recepción de los reportes presentados por los organismos promotores y beneficiarios.
2. Recepción de la solicitud de apoyo de la población objetivo.
3. Otorgamiento de subsidios a los beneficiarios.
4. Evaluación del proyecto presentado, así como la dictaminación del Consejo Directivo.

RESULTADOS/PRODUCTOS

Principales 5 Indicadores Estratégicos

- Indicador 1

1. Nombre del Indicador: Tasa de crecimiento del Sector de Tecnologías de Información (TI)

2. Definición: Es el crecimiento en el valor del mercado del sector de Tecnologías de la Información (software y servicios de TI).

3. Método de Cálculo: $((\text{Valor de mercado año } t+1 / \text{Valor de mercado año } t) - 1) * 100$

4. Unidad de Medida: Tasa de variación

5. Frecuencia de Medición del Indicador: Anual

6. Meta del indicador 2008: 10.76

7. Valor del indicador 2008 (%): 92.93

8. Valoración del Indicador: El indicador es pertinente, relevante y confiable; sin embargo, el Programa presenta resultados sin una evaluación de impacto rigurosa, por lo que no se considera el escenario contrafactual y se adjudica al programa el crecimiento total del sector de TI. En este caso, considerando que se afecta a todo un sector se podría llevar a cabo un análisis de discontinuidad antes y después de la introducción del programa. En avance anual reportado aparece como 10%, es decir 92.9% de 10.76

9. Porcentaje de Avance:

dic : 92.93

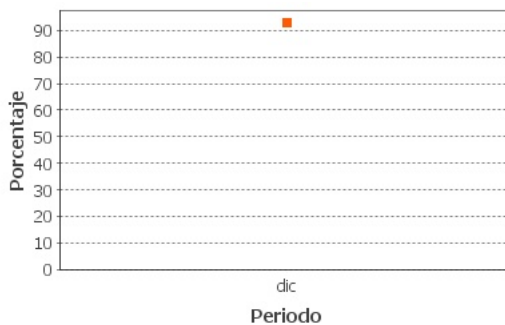

- Indicador 2

1. Nombre del Indicador: Empleo potencial en el sector TI

2. Definición: Es el crecimiento en el número de empleos potenciales que se apoyan a través del PROSOFT de un año con respecto a otro. Cabe señalar que un empleo potencial se refiere a un empleo que se generará conforme al compromiso que establecen los beneficiarios en la solicitud de apoyo.

3. Método de Cálculo: Empleos potenciales en el año

4. Unidad de Medida: Empleo

5. Frecuencia de Medición del Indicador: Mensual

6. Meta del indicador 2008: 11623

7. Valor del indicador 2008 (%): 106.23

8. Valoración del Indicador: El indicador no es pertinente porque refleja el número asentado en la solicitud de apoyo, lo cual no se relaciona directamente con los empleos creados en la realidad. El Programa considera que, dado el compromiso firmado de las empresas a crear estos empleos o les retiran los fondos, este indicador es un buen proxy de la realidad.

9. Porcentaje de Avance:

E : 0.0

F : 2.099

M : 9.085

A : 28.51

M : 39.89

J : 45.59

J : 61.95

A : 90.23

S : 105.0

O : 105.3

N : 106.2

D : 106.2

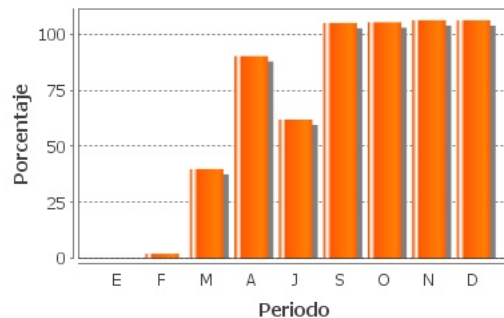
**- Indicador 3**

1. Nombre del Indicador: Tasa de crecimiento de las certificaciones organizacionales apoyadas

2. Definición: Es el crecimiento en el número de certificaciones y/o verificaciones organizacionales por empresa derivadas del apoyo del PROSOFT. Cabe señalar que el dato se obtiene de número de empresas evaluadas o certificadas en modelos de procesos señalado en las solicitudes de apoyo del PROSOFT, toda vez que cada empresa señalada implica una certificación y/o verificación.

3. Método de Cálculo: $((\text{Certificaciones año } t+1 / \text{Certificaciones año } t) - 1) * 100$

4. Unidad de Medida: Tasa de variación

5. Frecuencia de Medición del Indicador: Anual

6. Meta del indicador 2008: 66.5

7. Valor del indicador 2008 (%): 164.21

8. Valoración del Indicador: El indicador es pertinente, relevante y poco confiable. Los resultados presentados se basan en informes trimestrales y no en evaluaciones de seguimiento rigurosas. Con el método de cálculo presentado, el indicador solo refleja la variación en los apoyos que otorga Prosoft con el propósito de certificación y no refleja el aumento global de certificaciones a nivel industria.

9. Porcentaje de Avance:

2008 : 213.5

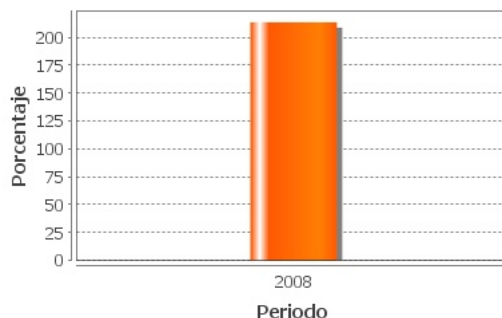

- Indicador 4

1. Nombre del Indicador: Tasa de crecimiento del empleo mejorado en el sector TI

2. Definición: Es el crecimiento en el número de empleos ya establecidos (se omiten los potenciales) que se mejoran a través de una capacitación o certificación apoyada por el PROSOFT de un año con respecto a otro.

3. Método de Cálculo: $((\text{Empleos mejorados año } t+1 / \text{Empleos mejorados año } t) - 1) * 100$

4. Unidad de Medida: Tasa de variación

5. Frecuencia de Medición del Indicador: Anual

6. Meta del indicador 2008: 0.4

7. Valor del indicador 2008 (%): 34650.0

8. Valoración del Indicador: El indicador es pertinente, relevante y confiable. Sin embargo, el Programa no utiliza el método de cálculo propuesto en avances. En meta programada pone .4%, al querer crecer de 9170 empleos en 2007 a 9207 en 2008. Al haber 12757 empleos en 2008, el crecimiento respecto a 2007 fue de 39.1%, y la cobertura con respecto a la meta de empleos de 2008 fue de 138.6%, lo cual el el programa erróneamente reporta como valor del indicador 2008. Valor del indicador/meta= 34,650

9. Porcentaje de Avance:

2008 : 34650.0

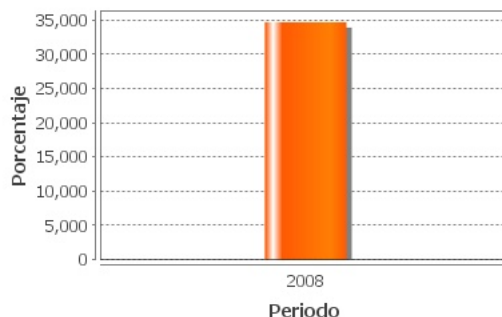

Principales 5 Indicadores de Gestión

- Indicador 1

1. Nombre del Indicador: Tasa de crecimiento de las capacitaciones apoyadas

2. Definición: Es el crecimiento en el número de capacitaciones apoyadas en los temas de competencias tecnológicas, inglés, calidad, negocios y estrategia de un año con respecto a otro.

3. Método de Cálculo: $((\text{Capacitaciones año } t+1 / \text{Capacitaciones año } t) - 1) * 100$

4. Unidad de Medida: Tasa de variación

5. Frecuencia de Medición del Indicador: Anual

6. Meta del indicador 2008: 3.47

7. Valor del indicador 2008 (%): 132.2

8. Valoración del Indicador: El indicador es pertinente, relevante y confiable; sin embargo, el programa no aplica la fórmula correctamente al reportar los avances. Como en casos anteriores, el programa confunde el avance respecto a la meta con el crecimiento entre un año y otro, reportando el primero. El crecimiento real respecto al año anterior fue 36.79%, 10 veces más que la meta de crecimiento establecida.

9. Porcentaje de Avance:

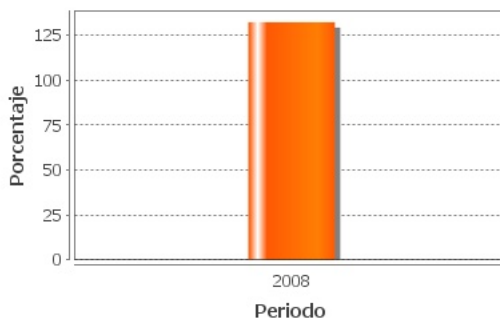

- Indicador 2

1. Nombre del Indicador: Potenciación de la inversión de Programa

2. Definición: Es el factor multiplicador por cada peso que aporta el PROSOFT a nivel nacional.

3. Método de Cálculo: $\text{Inversión total año } t / \text{Inversión aportada por el PROSOFT año } t$

4. Unidad de Medida: Proporción

5. Frecuencia de Medición del Indicador: Anual

6. Meta del indicador 2008: 3**7. Valor del indicador 2008 (%): 120.0**

8. Valoración del Indicador: El indicador es pertinente, relevante y confiable; sin embargo, la fórmula utilizada resulta vaga en la definición de sus componentes, por lo que se sugiere ser más específicos en el numerador y colocar algo como: Monto total de los recursos ejercidos en los proyectos apoyados . El avance anual reportado es 3.6, lo cual es 120% de la meta.

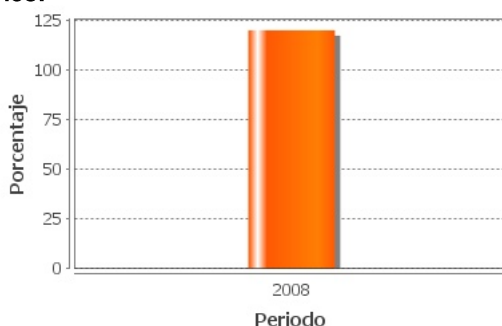
9. Porcentaje de Avance:**- Indicador 3**

1. Nombre del Indicador: Inversión promedio del empleo potencial por proyecto

2. Definición: Es el recurso económico promedio que invierte el PROSOFT en un empleo potencial por proyecto productivo.

3. Método de Cálculo: Inversión aportada por el PROSOFT en proyectos productivos año t / Total de empleos generados por el Programa en proyectos productivos año t

4. Unidad de Medida: Pesos

5. Frecuencia de Medición del Indicador: Anual

6. Meta del indicador 2008: 22600

7. Valor del indicador 2008 (%): 105.6

8. Valoración del Indicador: El indicador es pertinente, relevante y confiable. Existe una pequeña inconsistencia entre la definición que se refiere a empleos potenciales y la fórmula que se refiere a empleos generados. Debe de considerarse que el indicador se refiere a los empleos potenciales, los cuales son los reportados en la aplicación para el subsidio y no a los empleos realmente creados.

9. Porcentaje de Avance:

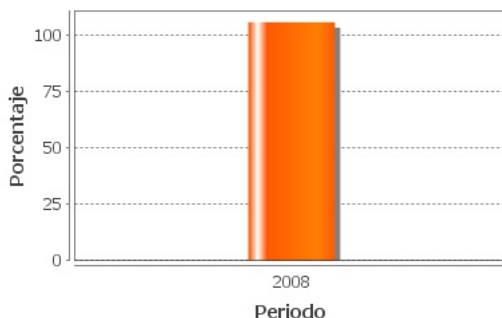

- Indicador 4

1. Nombre del Indicador: Tasa de crecimiento en la implantación de modelos de calidad

2. Definición: Es el crecimiento en el número de empresas proyecto que reciben apoyo para la implantación de algún modelo de calidad para el desarrollo o la prestación de servicios de TI de un año con respecto a otro

3. Método de Cálculo: $((\text{Número de empresas proyecto implantando modelos de calidad año } t+1 / \text{Número de empresas proyecto implantando modelos de calidad año } t) - 1) * 100$

4. Unidad de Medida: Tasa de variación

5. Frecuencia de Medición del Indicador: Anual

6. Meta del indicador 2008: 33.59

7. Valor del indicador 2008 (%): 177.0

8. Valoración del Indicador: El indicador es pertinente, relevante y confiables; pero el Programa no utiliza la fórmula para calcular sus avances. En el avance anual reportado se pone 177, lo cual en realidad es el número de empresas con implantación de modelos; al no tener el dato de 2007, no se puede saber el valor del indicador de 2008 o el porcentaje de avance. La meta para 2008 fue 215 modelos de calidad implementados. El Programa en su réplica dice que el avance fue de (-17.7%) con respecto a la meta.

9. Porcentaje de Avance:

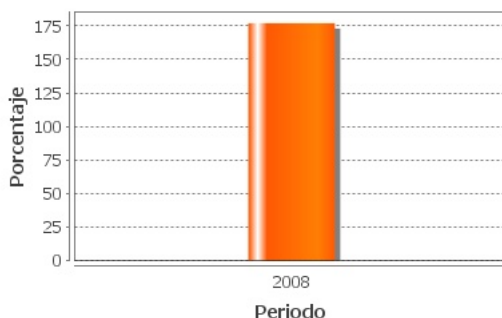

- Indicador 5

1. Nombre del Indicador: Tiempo promedio para la evaluación de proyectos

2. Definición: Es el tiempo que se requiere para evaluar las solicitudes de apoyo en la Dirección General de Comercio Interior y Economía Digital (DGCIED)

3. Método de Cálculo: (Sumatoria (Fecha de dictaminación - Fecha de recepción) en el periodo)/Número total de proyectos aprobados en el periodo

4. Unidad de Medida: Días

5. Frecuencia de Medición del Indicador: Trimestral

6. Meta del indicador 2008: 40

7. Valor del indicador 2008 (%): 122.5

8. Valoración del Indicador: El indicador es pertinente, relevante y confiable. El indicador de avance es 77.5% porque el número de días para la dictaminación es de 31, lo cual es un avance importante con respecto a la meta. En la Cuenta Pública se registra un avance real anual de 122.5%, el cual no concuerda con los datos de avance de la MIR de 2008, ni con la meta.

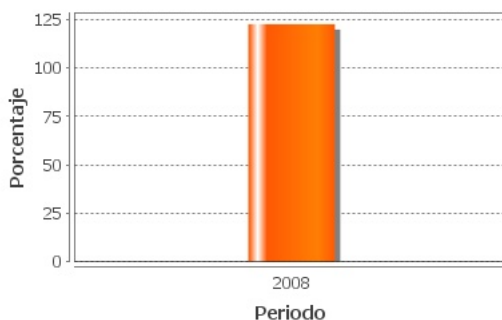
9. Porcentaje de Avance:**a. Existe evidencia de Resultados: Si****1. Tipo de Resultados Documentados 1:**

Fuente: EVALUACIÓN EXTERNA DE CONSISTENCIA Y RESULTADOS DEL (PROSOFT) 2007.

Tipo de Evaluación: Otros Resultados Relevantes

Institución Evaluadora: Facultad de Economía (UNAM)

Nombre del(a) Coordinador(a): Dr. Clemente Ruiz Durán

Año de la Evaluación: 2007

2. Resultados Finales Documentados:

El crecimiento del empleo generado en el sector TI fue de 45%, El crecimiento de las certificaciones apoyadas por el programa fue de 274%, mientras que la tasa anual de crecimiento del empleo mejorado en el sector TI se ubicó 58% superior al presentado en el año anterior. Para 2005 - 1) Se incrementaron los recursos destinados a capacitación; 2) Se logra impactar a las empresas mejor organizadas las cuáles tienen un mayor impacto en la mejora de empleo; 3) El impacto en la generación de empleos-programa fue poco, no obstante, los empleos generados fueron empleos de alta calidad; 4) La entrega de los recursos fue deficiente, generando retrasos en la planeación empresarial; 5) Los recursos otorgados por el PROSOFT lograron generar un impacto multiplicador en la inversión y en el empleo.; 6) La percepción del programa por parte de los beneficiarios fue buena y 7) Los empresarios demandaron la permanencia y ampliación del programa. Para 2006, se logró multiplicar la cobertura del programa respecto al año de inicio del mismo. Los recursos aportados por el PROSOFT sirvieron como detonadores para inversiones en innovación y desarrollo, así como proyectos productivos en la Industria de TI por parte del Sector Privado. Las empresas atendidas se multiplicaron 2 veces de 2004 a 2005. El número de empleos mejorados se multiplicó 4 veces. Las empresas micro y pequeñas apoyadas mejoraron y mantuvieron el nivel de empleo, mientras que las empresas grandes apoyadas se comprometieron en la creación empleos.

3. Califique la evaluación de acuerdo con su rigor técnico y metodológico:

Mala

Valoración de los Resultados/Productos

Se reportan resultados del Programa sin documentar que provienen de una evaluación de impacto rigurosa. Es todavía necesario establecer la causalidad de los resultados reportados con el programa. Con los avances de los componentes se observa que ha superado sus metas de cobertura anuales, ha reducido la espera para un dictamen, ha atraído más inversión a los proyectos de otras fuentes de lo planeado y ha sido eficiente en el gasto en relación a los empleos potenciales creados.

Fuentes de Información

Evaluación Externa de Consistencia y Resultados del Programa para el Desarrollo de la Industria del Software (Prosoft) 2007.

Comentarios y Observaciones



Los resultados de impacto mencionados en la evaluación externa proceden de una evaluación de consistencia de 2007, la cual cita otras evaluaciones realizadas en 2004, 2005 y 2006 pero que no fueron presentadas. De acuerdo con esta evaluación, los impactos presentados provienen de evaluaciones sin contrafactuales, por lo que no se puede garantizar su validez sin analizarlas directamente.



VALORACIÓN GENERAL DE LOS INDICADORES

Valoración de los Indicadores del Programa

Los indicadores estratégicos, crecimiento del sector y del empleo en el sector, son pertinentes, relevantes y confiables; sin embargo, los avances deben respaldarse con evaluaciones rigurosas y no con información de las bases del Programa. Los indicadores, empleo potencial y crecimiento de certificaciones, son pertinentes a nivel componente, pero no en propósito. Los indicadores de gestión son pertinentes, relevantes y confiables.

Fuentes de Información

Matriz de Indicadores, Reglas de Operación, Evaluación Externa de Consistencia y Resultados del Programa para el Desarrollo de la Industria del Software (Prosoft) 2007.

Comentarios y Observaciones

El programa tiene serios problemas en el reporte de los avances de la mayoría de sus indicadores, confunden porcentaje con unidades, tasas de crecimiento con cobertura de metas, no aplica las fórmulas o reporta resultados sin sustento en evaluaciones externas rigurosas, como en el caso de indicadores estratégicos.

EVOLUCIÓN DE LA COBERTURA

4.1 Población Potencial

a. Se encuentra claramente definida: Si

b. Unidad de medida para la población potencial: personas físicas o morales con actividad empresarial en la industria de las TI

c. Cuantificación de la población potencial: 2134

4.2 Población Objetivo

a. Se encuentra claramente definida: Si

b. Unidad de medida para la población objetivo: Personas físicas o morales del sector TI

c. Cuantificación de la población objetivo: 1157

4.3 Población Atendida

a. Se encuentra claramente definida: Si

b. Unidad de medida para la población atendida: Personas físicas o morales

c. Cuantificación de la población atendida: 1016

Localización de la población atendida:



- Entidades sin atender
- Entidades atendidas
- Municipios atendidos

El programa aún no cuenta con información desagregada a nivel municipio

4.4 Evolución de la Cobertura del Programa:

1. Población Atendida / Población Objetivo

Año 2006: 28.86%

Año 2007: 42.0%

Año 2008: 87.8%

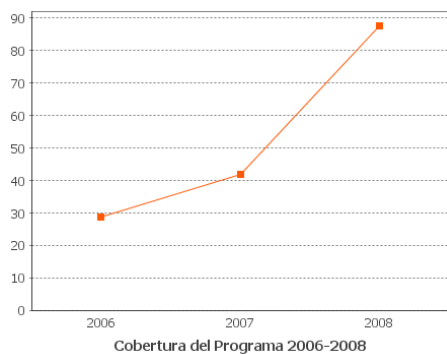

2. Población Objetivo/ Población Potencial

Año 2008: 42.69%

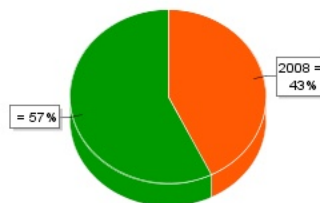

Valoración de la Evolución de Cobertura

El Programa no presenta una cuantificación oficial de la población potencial u objetivo. En las definiciones ambas poblaciones coinciden, pero no así en los datos presentados por el evaluador externo en la evaluación de consistencia.

Fuentes de Información

Justificación de población potencial, Plantilla de población ocupada, Evaluación Externa de Consistencia y Resultados del Programa para el Desarrollo de la Industria del Software (Prosoft) 2007.

Comentarios y Observaciones

El número de la población potencial y objetivo reportado aparece en la evaluación de consistencia. La potencial se base en el Censo Económico 2004, lo cual resulta algo retrazado para un sector con tal crecimiento, aunque podría ser la mejor fuente disponible. La población objetivo se basa en el directorio de empresas de TI. En algunas páginas de la evaluación de consistencia, la población potencial también se basa en esta fuente, quedando igual a la objetivo.

**SEGUIMIENTO A ASPECTOS DE MEJORA****a. Existe un documento de trabajo adecuado para atender o mejorar el programa:**

Si

b. Principales 5 aspectos susceptibles de mejora contenidos en el Documento de Trabajo

Aspecto 1. La matriz de indicadores no se encuentra bien alineada con los estatutos de programa.

Acciones de solución:

1. Elaboración de un estudio de Metodología de Matriz de Marco Lógico y análisis de indicadores con asesoría externa

Aspecto 2. No existe una actualización de las metas de largo plazo

Acciones de solución:

1. Desarrollo de una evaluación de diseño que incluye planeación estratégica en función de la misión, visión, objetivos, estrategias y prioridades para el Programa que permitan establecer metas de largo plazo.

Aspecto 3. No existen suficientes estadísticas del sector TI.

Acciones de solución:

1. Elaboración de un levantamiento de información con representatividad a nivel nacional sobre la industria del software que sirva como línea basal para la realización de una evaluación de impacto.
2. Elaboración de una evaluación de impacto.

Aspecto 4. Incrementar los apoyos a los procesos de innovación en los productos de Software

Acciones de solución:

1. Estudio sobre las necesidades de apoyo dentro de la industria del software a través de la realización de un estudio completo con la Metodología del Marco Lógico que incluya: árbol de problemas, árbol de objetivo, análisis de actores y análisis de alternativas.

Aspecto 5. Redefinir a la población potencial en virtud del problema identificado.

Acciones de solución:

1. Elaboración de un estudio de Metodología de Matriz de Marco Lógico y análisis de indicadores con asesoría externa.



2. Elaboración de un estudio sobre los sistemas de selección de beneficiarios para determinar los elementos que debería contener un padrón de beneficiarias del PROSOFT.

3. Elaboración de un estudio sobre los sistemas de selección de proyectos

Valoración de los Seguimiento a Aspectos de Mejora

Los aspectos de mejora señalados son importantes y relevantes para el Programa. El Programa los acepta y propone acciones específicas que incluyen entregables también muy específicos, por lo que se considera que los aspectos de mejora están suficientemente bien y buscan tomar acciones sustentadas en estudios serios.

Fuentes de Información

Documento de trabajo para mejorar el programa.

Comentarios y Observaciones

Todos los aspectos de mejora incluyen acciones específicas a realizar y todas las acciones son estudios hechos por agentes externos. Por lo tanto, es muy importante darle seguimiento a la realización de estos estudios, así como evaluar las acciones que se pueden tomar en el corto plazo que no necesiten un estudio de respaldo.

CONCLUSIONES DE LA EVALUACIÓN

Consideraciones de la Evaluación: Se reportan resultados del Programa sin documentar que provienen de una evaluación de impacto rigurosa. Es todavía necesario establecer la causalidad de los resultados reportados con el programa. Solamente se presenta una evaluación de consistencia, la cual cita otras evaluaciones que no fueron presentadas. De acuerdo con dicha evaluación, no se utilizaron métodos con contrafactuales para llegar a las conclusiones. La Matriz de indicadores tiene muchos problemas en el reporte de avances, no se utilizan las fórmulas correctamente y hay confusión en las unidades de los indicadores. El Programa no reporta población potencial u objetivo oficial. El seguimiento a las acciones de mejora es adecuado y bien reportado.

Fuente de Información General: Informes Trimestrales, Reglas de Operación, Documento de Trabajo para Mejorar el Programa, Evaluación Externa de Consistencia y Resultados del Programa para el Desarrollo de la Industria del Software (Prosoft) 2007, Justificación de la Población Potencial, Matriz de Indicadores, Plantilla de Población Ocupada.

Resumen de Resultados: El programa aún no presenta evaluaciones de impacto o seguimiento.

Fortalezas: El programa ha aumentado su cobertura considerablemente. Dictamina sobre las propuestas recibidas en un tiempo menor a la meta propuesta. Promueve complementar las inversiones con recursos privados o de otros niveles de gobierno, actuando como efecto multiplicador. El gasto por empleo potencial creado va de acuerdo a las metas del programa. Las acciones de seguimiento para mejora son adecuadas y específicas.

Debilidades: Existe confusión en el reporte de avances de los indicadores de la MIR. No se reporta la cuantificación de la población objetivo o potencial oficial del Programa. Los indicadores de propósito requieren revisión para verificar relevancia.



Conclusiones del Evaluador Externo: No se puede emitir un juicio fundamentado del impacto del Programa sobre los beneficiarios, ya que se reportan resultados del Programa sin documentar si provienen o no de evaluaciones de impacto rigurosas; sin embargo, a nivel componentes y acciones se puede afirmar que el Programa ha evolucionado favorablemente, alcanzando sus metas de efecto multiplicador de inversiones, siendo eficiente en el uso de recursos por cada empleo potencial registrado, aumentando su cobertura de empresas para capacitación e implantación de sistemas de calidad, y respondiendo en un tiempo adecuado a las solicitudes de apoyo de las empresas, beneficiando así a un número creciente de empresas de TI. Por otro lado, el Programa requiere una revisión importante de la forma de aplicar las fórmulas de la MIR, así como en los avances reportados, ya que los avances de cuenta pública no coinciden con los de la MIR y algunos avances o metas reportados por el Programa en los comentarios a esta evaluación tampoco coinciden con lo presentado. El Programa está dispuesto a mejorar por medio de acciones específicas que buscan asesoría externa para tomar las decisiones de cambio con estudios bien fundamentados. Los aspectos de mejora del Programa se centran en la elaboración de estudios de diseño, diagnóstico, selección de beneficiarios y creación de un padrón, los cuales estarán disponibles a lo largo de 2009. Esta evaluación se encuentra acotada por la información que el Programa subió al Sistema de Hacienda, el Programa cuenta con más información que justifica sus respuestas, a la cual el evaluador no pudo tener acceso.

**DATOS DE LA INSTITUCIÓN EVALUADORA**

1. **Institución Evaluadora:** GEA Grupo de Economistas y Asociados
2. **Nombre del(a) Coordinador(a) de la Evaluación:** Ernesto Cervera Gómez
3. **Correo Electrónico:** ecg@gea.estructura.com.mx
4. **Teléfono:** 56399000